朝鮮日報

十六日夕刊

時評

觀中央協議會

×

朝鮮社會團體中央協議會를 보앗다 參加團體가 九百에 갓갑다하고 代表人員도 數三百에넘는大盛況이다 所謂 團體의會員數는 三十餘萬을 算한다하니 더욱壯하다고하겟다 좁지아니한中央青年會의大講堂에、參席者가빽꼭하게되엇고 傍聽者는발틈도업시들어닥친다 이種類의集會로서는 퍽오래만의일인것인만치 會衆의낫과그의動作에는 沈鬱과 緊張을빗드리고 光明으로 鬪爭으로 박차고나아가겟다는 氣色이 또렷하게보인다

×

中央協議會의 發起를보기는오래다 昨年三月에發起된以來 벌서一年二個月이넘게되엇다 여긔에잇서서 參加者諸氏의 充分한思考가잇섯슬줄알겟고 그동안의政治的社會的모든事情은 또한이變動된바잇스니 오늘날에잇서이集會의結果如何는 자못注目할만한者이다 朝鮮各地方의 鬪爭分子가大堂에모인것이만큼 活氣와및緊張味가 듬북담기여잇다는것이다 더욱히沈鬱 停頓의가운데로부터 鬪爭의길로헤처나가보려고하는때에 활하여지는듯보이는일굴조차잇는것가트다

×

再昨年十二月 新義州事件이생겨나매 斯界의先驅者들로서 囹圄에얼려간者가 적지아니하엿고 第二 第三으로거푸닥치는風霜에는 斯界全體가더욱滿目荒凉한 자최를보는것가튼感까지잇섯다 뿐만아니라 與會言論이아울러 困難하엿섯든가하면 오늘날의會衆은 다시今昔의感조차 깁흘것이다 그러나간者가고 가서도健在하다하면 잇는者잇서서 渾身勇으로進取를의하는것이 퍽必要한일이오또 推委할수업는 莊責한責任일것이다 올흔이러하는洗禮한 社會를압헤노코 全朝鮮社會團體의 重要한分子들의一大會合 및協議를보는것이現下의 一縣事가아니고 무엇이랴?

×

民族單一團體의소리는 가장놉흔 時代의소리이다 民族單一團體의 充分한成長과및 그關力의發揮를爲하야 現下의모든先驅者들은 거의그見解와및努力을 一致하게하는바이다 그리고社會運動團體의統一機關을完成하야 民族主義團體와 並行하는것이可하다는것도 또한번의意見이다 이意見도一理가업는바아니지마는 오늘날의朝鮮社會의過渡的狀態는 全民族的總力量을集中된單一團體의 存立및發展을爲하야 모든것을제처두기를要求함이 장간절하다아니할수업다

×

朝鮮그것의 全的인見解로보아서그러하다 비록左翼的見地에서보다하더라도 右翼的인誤謬勢力의둘속에 들어가서警備한過程的인 諸任務를다하고잇는동안 觀念的 政治的으로더욱그自體의 實質的生長을 與하는것이퍽必要하다 所謂赤色小兒病에 빠지지안토록 그리하야左翼으로서의政治的無能을避하도록하는것이무엇보담도必要할것이다

蔣介石氏 北伐總攻擊令發布

任命第二路는自身이指揮

(上海十五日發) 蔣介石氏는十四日北伐總攻擊令을發하엿는데何應欽氏는第一路指揮蔣介石氏自身은第二路指揮白崇禧氏는第二路前敵總指揮、李宗仁氏는第三路指揮로任命하엿더라

北伐旗幟鮮明

武漢關係는放任하고

【革命軍對安國軍正面衝突】

(東京電) 江南一帶의共産黨逮捕에成功한蔣介石氏가南京에國民政府를新設함은武漢政府에對한積極的行動이라고豫想되는同時에列國도蔣氏가徹底的으로揚子江流域의共産黨을驅除함을希望하던바最近蔣氏의言動과軍隊의行動을보면蔣氏는武漢政府의關係는現狀에放任하고國民黨本來의主張대로北伐을斷行할決意인듯하니此結果는一時小康을어든中國의時局을다시紛糾케할터이다 곳蔣氏의旗幟가鮮明하게된結果唐生智、楊森等의態度도同一行動으로變化하리라고觀測되며特히隱忍하든馮玉祥軍이河南方面에進出함은奉天派에對抗하야河南方面의奉軍을脅威할것이明白하나北伐進行如何에依하야는蔣氏의北伐을側面으로부터援助할지도未知이다 할아서目下動搖中인中國時局은共産派對非共産派의抗爭이아니오張作霖氏를盟主로한安國軍對革命軍의接戰으로展開되는것으로觀測되어國民黨과共産黨과의關係는武漢政府의自然消滅如何에不拘하고將來의問題로써남어잇슬터이더라

南軍攻擊開始

外人側情報

(上海十五日發) 外人側情報에依하면南軍은十四日夜南京으로부터浦口에渡하얏는데今朝에는北軍에對하야攻擊을開始하얏더라

浦口山東軍退却

革命軍의一部는北渡

(上海十五日發) 南京來電에依하면浦口의山東軍은退却한外닭에革命軍第一、四의兩軍의一部는浦口에渡하엿스며또한鎭江來電에依하면揚州方面에서十四日夜부터十五日아츰까지猛烈한銃聲이들리는엇데激戰이잇는듯하나아즉勝敗는不明하더라

兩軍戰機切迫

◇決戰은一週間以內

(上海十四日發) 外人側에達한情報에依하면蔣介石氏는昨日鎭江及南京의各指揮官에對하야攻擊命令을發하엿다南軍은今明日中에長江北岸에進出할터임으로南北兩軍의決戰은此一週間內에開始되리라고觀測되는바戰局의逼迫으로當地의中國軍憲은山砲追擊砲用彈藥二千箱及騎銃彈藥五千五百箱을昨夕南京에向하야輸送하는同時에滬上汽船數十隻을徵發하야써南軍을長江北岸에輸送하려하며一方當地及南京方面에서軍用人夫를盛히募集中이더라

南軍夜襲奏功

(上海十五日發) 南京來電에依하면南軍은昨夜夜間에襲擊하야下關으로부터浦口에向하야民船百五十隻으로兵員을輸送中인바兵數는그리만치안흐며北軍은兵數도亦少하더라

武漢派暗鬪益甚

(東京電) 某所着電에依하면武漢政府內部의暗鬪가甚한바楊森軍의進擊에對하야內訌이勃發될餘地가잇고또河南에進出한馮玉祥氏도洛陽의西方二十哩의地點에서河南軍에게敗하야敗走하엿다더라

英公使南京行

列國注視

(東京電) 北京駐箚英國公使『람프손』氏가南京으로向한에對하야는去十三日同公使가芳澤公使를訪問할때에이미諒解를어덧다고하나英國이南京事件의第二次通牒을發함에當하야當初의態度를緩和함은武漢政府에對하야는武漢政權이失墜되고現在는南京政府에實權이移轉되엇슴으로今後蔣介石氏를交涉의對手로하려는것이라더라

蘇州城外 警察官武裝解除

土匪侵入、損害莫大

(上海十六日發) 十五日朝七時頃에約七八十名으로된拳銃小銃手榴彈을所持한土匪가民船六隻에分乘하야蘇州城外香山에나타나爲先警察을襲擊하야警官의武裝을解除한後全市에亘하야悠悠히掠奪을하고重要한者十五名을人質로써民船에태워가지고太湖의西로逃亡하엿는데損害가莫大한模樣이더라

겨우二年에全國太半統治

現在條約不可改正

【南京政府伍外交部長聲明】

(上海十四日發) 南京政府外交部長伍朝樞氏는十一日南京各國公使에게就任을通告하는同時에左와如한對外宣言을發하얏더라

民國十六年四月十八日에國民政府는南京에遷都하얏다國民黨의主義는新中國의思想을釀成하야廣東에서일어난지겨우二年에全國의太半을統治하고殘餘한軍閥의虐政은不遠에消滅될것이다黨內의一部共産派가잇서서內部의缺裂이생기엇스나此等勢力은甚히微弱하야不久에完全히掃蕩할것을밋는다國民政府의對外政策은總理의遺訓에依하야國民意思에服從하야國際上의束縛을解除하고國際的平等의地位를엇게되엇다中國이今日에牽制를밧는各種의條約은百年前에脅迫으로締結된것이며그때條約은中國의發展에妨害가될뿐아니라外人의利益保護와商業發展에도妨害가되는것임으로現在의條約은根本的으로改訂치안흐면안되겟다國民政府는반듯이正當한手續으로目的을達成하야列國의親善關係를復活시키는同時에外人의生命財産을保護함에도國際公法에依하야萬全을期코저하노라

武漢政府 外交政策

黨員에訓示

(漢口十四日發) 國民政府中央執行委員會는十四日午前黨員에對한訓令으로써左와如히外交政策을決議하엿더라

一、外交手段을使用하야決코列國을協調시키지말것

二、列國內의資本家와無産階級間을離間시키어中國의內政干涉을防止할事

三、民衆이在留外人의生命財産에손을대임을防止할事

借欵密約成立說

某國經濟의保護를條件

(北京十四日發) 外交團消息에依하면張作霖氏는某國과借欵密約이成立되엇는데右는奉天軍이南方共産黨을掃擊하고上海南京을奪回한뒤에는揚子江一帶에잇는某國의經濟的勢力을保護할것을條件으로한것인바總統府顧問『신무손』氏는目下、上海에잇서某國實業家側에奔走中이더라

第二遣中艦隊

編成終了

(東京電) 海軍省發表=中國動亂의現況에鑑하야 軍艦平戶對馬第九驅逐隊(桑、椿、槇、欅)로第二遣外艦隊를編成하야揚子江以北中國沿岸의警備에從事케하고司令官은中島晉少將이任命되며暑氣가漸加하야揚子江方面

02600

清室遺老 嵩山一友

趙爾巽氏

十三日長逝

(北京十五日發) 長老趙爾巽氏는去十三日에八十六歲의高齡으로드듸어逝去하얏다더라 氏는漢軍旗人으로官歷의赫然한前淸의遺老이다同治六年의擧人、光緖十年의進士出身으로翰林院編修 湖北副考官이되고 工部給事中 廣東兵備道 安徽 陝西의按察使 甘肅 新疆 山西의布政使 湖南의巡撫 奉天總督兼西 戶部侍郎 戶部尙書 順天府尹兼總督內務大臣 湖廣 四川總督兼陸軍部尙書 都察院右副都御史成都將軍 東三省總督兼奉天將軍의文武重職을前淸時代에이미經歷하고民國의共和政府가成立된뒤에도奉天都督으로陸軍上將에列하얏고袁世凱洪憲帝政의時代에는不臣의禮로遇하야 徐世昌 李經羲等元老와한가지嵩山四友에列한것을보면前淸의三百年皇室을一朝에傾覆시킨袁項城으로도그遺老인趙爾巽氏에게는特別한優待를다한것을알것이며張勳의復辟의際에도弼德院顧問大臣에推擧한것을보면前淸皇室의向念이깁흔것을알것이며奉直戰後 南北和平의運動이일어날때마다調停하는重要元老의第一指를꼽든것을보면北中國官閥側에는隆原한人望이잇는것을볼수잇든것인데이제竟忽히長逝함에는아즉도舊士紫가남어잇는北中國官閥側의一元老가云亡하얏다할것이오民國興衰에는그다지미치는影響이업다할것이다

露通商本部搜索後報

英露關係危殆?

外交史의未曾有한侮辱

駐英露使館長文聲明書發布

(倫敦十五日發) 勞農大使館은勞農通商委員本部所在의家宅搜索에關하야世上에正論을失한報道가만타는長文의聲明書를發하엿는데左와如하더라 勞農通商委員長『힌추크』氏의暗號電信謝書文書及個人的所有品을押收한것과가튼것은勞農露西亞와英吉利兩國間의關係를危殆케하는것밧게업다 또英吉利當局이家宅을搜索한趣旨도兩國의關係를危殆케만들려고한듯하다 이와가튼行動으로勞農露西亞의利益과制度는顯著히侮辱을바덧다 그와가치모든保障을無視하고또上未曾有의일이다 또英吉利警察이勞農通商委員本部에서發見하엿다고稱하는文書와材料도家宅搜索實行前부터同所에잇섯든與否가모다不明하다

對露信用契約

事實否認

(倫敦十五日發) 『밋도란드』銀行은勞農政府가英國에서商取引을하려고一千萬磅의信用取組를하려고手配하얏다는說에對하야事實相違인旨를公表하얏더라

商品購入注文取消

(莫斯科十四日發) 勞農政府는倫敦勞農通商委員本部『아코스』의搜查事件에對하야近近英政府에公文을보내어報復的手段으로써業者同政府가英國으로부터多量의商品購入의注文을取消하게되리라고期待되더라

駐英露使撤退?

치체린氏急遽歸還

(巴里十五日發) 獨逸其他에서靜養中이든勞農政府外交部長『치체린』氏는急遽히佛蘭西로부터莫斯科로歸還하얏는바는莫斯科政府가倫敦駐在의公使를撤退하게된다는報道와關聯이잇는것이라고觀測되더라

◇重要物件 多數押收◇

(倫敦十五日發) 去十二日勞農商務官『아코스』하우스」家宅搜索中에押收한物件中에는露西大統領『트로츠키』氏가今秋倫敦訪問을하려는것에關한書類와其他旅行免狀僞造用印刷機、英國大飛業의册에勞農政府의암살이가되어活動한者의氏名表等이잇다는風說이잇스며또右에關하야內務卿、사、위리암、조손、힉크스』氏는新聞記者團에對하야『搜索이正當한것이判明되어 滿足하다고』述하엿더라

各金庫綿密搜查

押收文書專門家飜譯

(倫敦十四日發) 倫敦警察은今週末에도繼續하야勞農通商委員本部所在인『아코스하우스』의金庫를綿密히하는바同處內의各書類를綿密히搜查하려고한다今搜索의重要原因인英國의公文書가아직發見되지안햇는지警察은이發見에對하야熱中한다押收文書는目下專門家가飜譯에從事하는바이미證據物件은自動車二臺로警視廳에搬入되엇더라

莫斯科人心激昂

反英示威運動

四萬群衆의秩序的行列

對英經濟政治쏘이콧트主唱

(莫斯科十四日發) 倫敦『아코스』하우스」搜查事件은當地의人心을激昂시키어民衆은街路에서示威運動을하야反英氣分이漲溢하고勞農外交部勞農『인터나쇼날』本部의周圍에서는演說者가니어登壇하야對英經濟、政治『보이코트』를할것이라고切論하며또此等示威運動者四萬은秩序的으로行列을지어英大使館으로몰리어왓는데同大使館은綱을치고此等群衆이綱內에들어오지못하게防止하고勞農官憲은騎兵警察을하야秩序維持에當하엿더라

國民黨의聯露策(三)

武漢政府交通部長 孫科

이라도此原則에基하야推重케함을聲明하야두엇다 即將來國民革命이勝利를得한後는將次一個各民族自由聯合의國家를組織할것이라고 現在蒙古族이露人의援助로써北京軍閥政府의羈絆으로부터脫離한것은本黨의民族自決의趣旨와 抵觸되는것이아니다

第二로外蒙古獨立의事에對하야말하면 吾人은現在外蒙古의獨立이北京政府로부터脫離하야獨立한것임을明白히하지안흐면아니된다 吾人은將來國民革命이北京에到達한後蒙古人이반드시吾人과提携하야一個의各民族自由聯合의 民主的國家를共同建設할것을確信한다 何故인고하면現在蒙古國民黨은即本黨의同志오 此事는將來何等問題가되지안는緣故이다 吾人은또本黨民族主義에元來二大原則이有함을明白히하지안흘수업다 即其一은中華民族이스스로解放을求하는것으로 其二는中國國內各民族이一律平等이라는것이다 故로本黨第一次全國代表大會의宣言中에도

或者는若將來蒙古人이露人에게歸依하야 吾人의國民政府로부터脫離하면 如何히하느냐고하나 吾人은此에對하야그것도蒙古人의自由에任한다고答할뿐이다 더욱蒙古人獨立이其本意에出한것이아니오 『쏘베트』露西亞勢力의壓迫을受한것이면蒙古民衆은自然히起하야抵抗할것이恰似히現在○○人이○○○○에對함과갓다

과如히될것이다 吾人은國民政府는中國에서의帝國主義行動을停止하여야可하다 然하면吾人도汝等과親善하게될것이다

娼妓總罷業

花柳界寂寞

(上海十五日發) 昨春五月頃廣東을出發以來一個年間各地로轉戰한革命軍將卒의慰勞金이數萬元에達하야紅燈綠酒에勞苦를慰安하려는이때에昨今商業界가不振한結果도잇서上海로쏠리든外國에反對하야總罷業을하야寂寞한바이더라

殖民政策

調查後確立

(名古屋電) 山本農相은伊勢參宮의途中車中에서左와如히語하더라

地租移讓은在野當時의主張이엇스나前內閣이財源의關係上困難하다고생각하나關稅增收도豫期以上에達하고一方財政整理에依한剩餘金도昭和四年度부터생길터임으로其後에는地租移讓에要할財源도생길터이다人口食糧問題도米穀增殖의外에配給이잘되도록하지안흐면안되겟스며殖民政策도充分히調查를하야確立하지안흐면안되겟다 拓殖省設置는政友會年來의主張이나次期議會에提出할與否는財源의關係로言明할수업다

宇垣總督西行

二十七日頃

宇垣臨時總督은各道知事會議와警察部長會議가終了된後朝鮮內巡視를할豫定인데畢竟西鮮地方으로부터新義州方面의國境附近一部를初巡視하기로決하엿는바二十七日頃에出發할터이더라

辭令

郡守 金致哲 命咸北慶源郡在勤

同 金振玟 命京畿道坡州郡在勤

人事消息

▲藤永福氏(中米通信社員)入京中이든바十六日夜北京에

▲荒木寅次郎氏(京都帝大總長)十六日朝入京

八面鋒

○英露關係가、危殆하게된다고、英露戰爭이나면、中國의排外運動은、自然히成功될듯

○張作霖은、長江一帶의某國勢力을保護한다는條件으로、借欵密約을成立하얏다고、그借欵은준다면盧令監에單子거는것이아닐가

○蔣介石은、北伐을斷行할決心이라고、當初의主張을貫徹할模樣

○그리하야武漢關係는、그대로放任한다고、共産反共産의軋轢은結局、시지부지하는셈인가

○田中首相은、水平社代表를招待하얏다고、田中氏도階級觀念을打破한셈인가

◎米國製望遠鏡來着 天氣登山散步時適用必需品

數百里遠處를直接目見

甲號 七圓八十錢

丙號 四圓

A B

京城鐘路 東產商會

能見萬里의無二의實品

레-벤

岡田和田兩博士證明 로-빈소-博士의推奬本劑는腦의榮養素를多量含有한絕好의良劑로곳神經系統에作用하야心身의疲勞를恢復하며全身的精力을强壯하는健腦劑니各藥店에서販賣함

主効症狀 腦病、神經衰弱、히스데리、頭痛、眩暈、耳鳴、便秘、不眠症、記憶力減退、焦燥心身衰弱、遺精、陰萎等生殖器衰弱

價 三十五錢、一圓、二圓、五圓、十圓

東京市京橋區弓町 大阪天王寺區上汐町 中南定太郎藥房

四月二十四日에本人의圓形印章을紛失하고更히楕圓形印章을使用케되엿삽기謹告함 高陽郡阿峴里 張慶範

女齒醫門生入用 通普學校修業程度 年齡十七、八歲自筆履歷書携帶本人來談(三日內로) ベコタ公園越便 金德鄰齒科醫院

本人의角圖形實印을昭和二年五月十一日紛失하와今後改印使用하겟삽기玆以廣告함 長淵郡長淵面邑南里 朴允甫

五月十六日特別封切 徹頭徹尾悶殺的大爆笑喜劇映畫週間

◆퍼스트내슈낼超特作映畫 알프레드이그린氏監督 코린무어孃誅生의名演品 舞姬싸리 全九卷 天下笑動絶前의大爆笑劇珍妙無類、縱橫無盡의大喜劇映畫!『사리아!앙징스러운싸리야!』

◆유社超特作長篇大笑劇 아스트린、타나孃名犬피드……主演 完結篇 석라온 惡戲日記 全六卷 이러케진기한어린이희극!보신이는집작하실이영화의總篇이나왓슴니다

◆유社超特作長篇大喜劇 호또마취氏主演 第二回 新컴프스 全四卷 第四篇 獅子산양 第五篇 屋上의집 世界의有名한漫畫의映畫化 新內容은前無後無컴프스키더리가한번에는엇더한喜劇을演出할가

優美館 團成社 電光九五九番

朝鮮寫眞館 白

本館改築工事中으로約一個月間本館內撮影은不得已中止하옵고出張撮影만은繼續하옵기玆以廣告하옵나이다

京城貫鐵洞優美館前 假事務所는本館越便 電話光化門五四三番

新刊書籍目錄 無代進呈 大阪市東區舟橋町四四 文洋社 (葉書로申請하시압)

●新婚未婚의男女는必讀하라

男女生殖器圖解研究

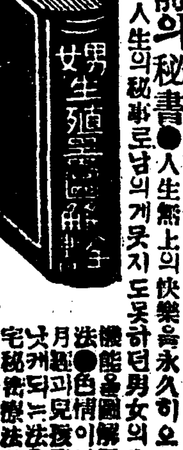

●空前의秘書● 人生無上의快樂을永久히오드려하는이에게

●特別景品美人裸體寫眞一組無代進呈

●發賣元 東京日暮里 福幸堂

最新輸着 天賞堂大阪支店 腕卷時計

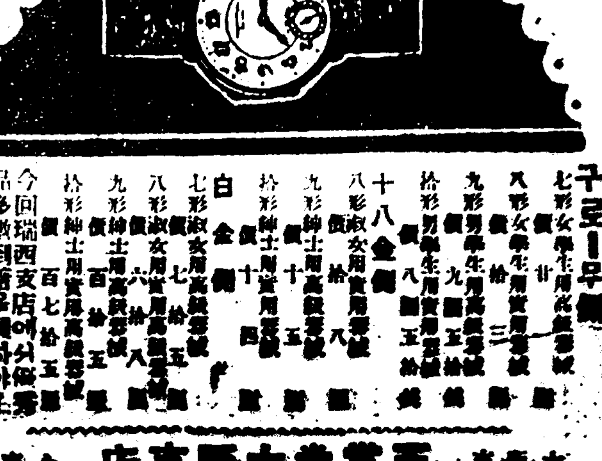

懷中藥仁丹

仁丹ハミガキ

仁丹

仁丹體溫計

會衆無慮千名 中央協議創立大會

파란과곡절을거듭하며연괴해오든 중앙협의는마츰내창립대회를열어

進行如何는注目의焦點

일천구백 이십사년 사월경성에 개최되엇던 전조선민중 운동자대회(全朝鮮民衆運動者大會)가 개최된이후 조선의사회운동(社會運動)은여러가지 파란과곡절을 거듭하야 자못소조한늣김이 잇섯고 더욱 당국의모든집회금지로 인하야조고마한 회합도 하지못하다가 이미본보에 루차보도된바와가티 작년사월에 조선사회단데중앙협의회(朝鮮社會團體中央協議會)를 시내 전진회(前進會)에서 발긔하고 이래지금外지 이에대한준비를 하여오던중 드되어 전조선에궁하야 구백여단데의가입을 보게되어 십륙일 시내중앙긔독교 청년회관(中央基督敎靑年會館)안에서 전진회 리항발(前進會李恒發)씨사회로 동대회는개최되엇는데금년정월 조선의민족뎍 단일정당(民族的單一政黨)으로서 출현된신간회(新幹會)의창립총회(創立總會)가 잇슨후에 이는 처음으로보게되엇스며 더욱 이회합은 방금 조선의형세가 사상운동(思想運動)의 방향(方向)을 민족운동(民族運動)으로전환하라는이때임으로 동회의 진행에더하야는 일반이모다합께 주목하는터임으로 대의원과 방텽쟈를 합하야「회중은무려천명에 달하엿더라

緊張한空氣裡 會議는進行

이십명경위대절서유지 出席代表資格審査

별항과가튼 조선사회단데 중앙협의회의첫날은예정과가티중앙긔독교청년회관안에서개최하얏는데 정각전부터 각디방대의원(代議員)을위시하야 오백여명의방텽쟈(傍聽者)들이쇄도하야장외(場外)는 심히 복잡하얏섯는바 장내(場內)는 이십명의경위대(警衛隊)가 질서를 정돈하기에 분망하엿스며 열한시경부터 대의원이 모다착석하고방텽쟈도 입장하자 장내는자못긴장한긔분이 떠돌앗섯는데 열한시 오십분이되매 만장박수속에 전진회 리항발(前進會李恒發)씨가 개회(開會)를선언하얏다 다음으로 한신교(韓愼敎)씨의 오늘날우리들의 모든 정경과또는전 조선무산계급을 위하야는 사회운동의 통일을 도모하야연합할시 맹진하자는간단한개회사(開會辭)가잇슨후가입단데출석대표(加入團體出席代表)의 점명(點名)이 잇나자 출석대표자격심사(出席代表資格審査)에들어가서위선심사위원(審査委員)으로 황신덕(黃信德) 리동재(李東宰)리평권(李平權)박형병(朴衡秉) 신철(申鐵) 씨등일곱명이 선거되어 한시십오분에 휴회(休會)하고 오후두시부터 다시 계속개회하기로하얏더라(오후한시십오분)

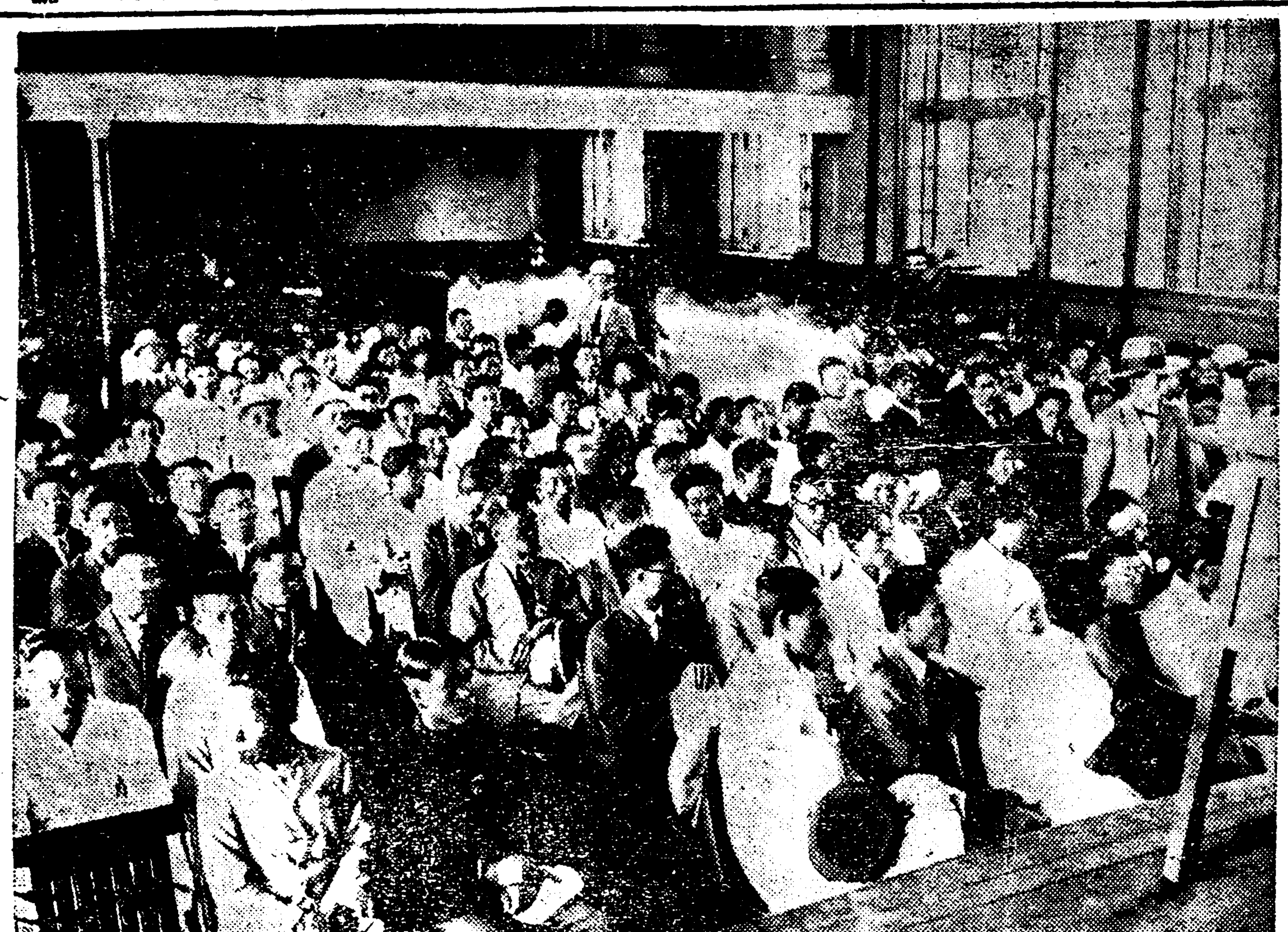

◇…조선사회단데중앙협의회창립대회광경

嚴重한警戒

조선사회단데중앙협의회(朝鮮社會團體中央協議會)가 개최되는 십륙일에는 오전부터 시내종로경찰서(鍾路警察署)에서는크게경계하는동시에 장내에도 동서고등계길야경부보(高等係吉野警部補)이하 다수한형사와밋본뎡서대화전고등계주임(本町署大和田高等係主任)과 밋다수한형사대가경계하는 동시에 장외도역시경관대가 빈틈업시 경계하엿더라

代議員檢擧

조선사회단데 중앙협의회(朝鮮社會團體中央協議會)의 김제공덕청년회 대표정을(金堤公德靑年代表鄭乙)씨는 동협의회진행중에돌연 종로서에검속되엇는데검속된내용은아즉자세히알수업다더라

『新幹會支持 單一黨促進』

중앙협의창립에대하야 在日勞總反對聲明

조선사회단데중앙협의회 창립대회는 드되어 십륙일오전에개최되엇다 함은 별항보도와갓거니와 이에대하야 재일본조선로동총동맹(在日本朝鮮勞働總同盟)에서는 반대성명서(反對聲明書)를 배부하얏는바그내용은 그자톄의 소집에 대한반대보다 그지도정신(指導精神)과 조직형태(組織形態)에대하야반대한 것으로 현하조선무산계급의 특수한 당면임무는 무산계급그자신의 국부뎍 정신에잇지안코전민족뎍 전선뎍(全的) 진출에 잇는것임에도 불구하고 동협의회는무산계급운동과약소민족운동과의 차별성을 과중평가(過重評價)하야분렬뎍(分裂的)대립뎍(對立的)형태로서진출하라는것이라는등의미로 동대회의 긔본강령을 렬거하야 반대하는 동시에 합리뎍 조건으로서다음과가튼『슬로간』을데시하엿더라

一、派閥主義의殘滓를根除하자
一、思想團體를解體하자!
一、民族的單一黨을促進하자!
一、新幹會를絕對로支持하자!
一、全民族的見地에서名稱을網羅한民族的共同協議機關을構成하자!

朝鮮勞總도 反對聲明

순간뎍으로 존재할것이라고

조선사회단데 중앙협의회가 드되어개최되매 별항과가티 일본에잇는 조선로동총동맹에서도 반대성명이잇고 또경성에잇는 조선로동총동맹에서도 반대성명이 잇섯다는데 내용을보면 현하조선 무산계급의발뎐과뎡에잇서서 당면과제는 민족뎍 단일당을 구성하여야될 이시긔에 동협의회가 병립뎍당론(倂立的黨論)을 주창하는것은 무산계급의 변증법뎍(辨證法的) 발뎐을 거혜하는 것은 물론이요 또작년 사월경에 개최된 동협의회의 준비위원은 조선로동총동맹에 이르러 결코상설긔관으로 하지안켓다는 리유로 로동총동맹의 세포단톄外지 가입케한후 지금에이르러서는상설뎍무산계급 최고긔관이라는 것을 내어세움에대하야 그조직 방침이 유치소잡하고 아희뎍인 것을 탄핵하는동시에 동협의회는 순간뎍협의로 존재할것이라고

勞總委員會

조선로동총동맹(勞總)에서는 십오일오후구시에 중앙집행위원간담회가 개최하고 다음의결의가 잇섯다더라

一、朝鮮社會團體中央協議會常設에關한件
中央協議會常設은反對하는同時에細胞團體에通知하고委員을選定하야反對理由書를作成
一、全國代議員懇親會開催에關한件
本件은十八日中央執行委員에서討議

三萬圓貴金屬騙帶 情郞과京城에遠飛한人妻

=귀금속장사하는사람의안해가 삼만원귀금속가지고줄행랑해=

犯人은本町署에被捉

동경일본교(東京日本橋)에서귀금속(貴金屬)상을하는모의안해 『소천』(小川)소노(쎄)는자긔남편이 려행중임을 긔화로전원삼전무웅(森田武雄)(쎄)과뎡을통하야점내에잇는귀금속삼만여원어치를 가지고 조선내에잣다가 시내약초뎡(若草町)방면에서 귀금속상을 경영코저 하는것을 소관본뎡서원이탐지하고인치취됴중이라더라

中學은百分六 高普는百分卄

=전조선학교출신이만오천명중 이천여명이실직하고도로방황=

【學校出身無職者統計】

재계가공황한이래로조선의지식계급의 실업자는 날로더할뿐으로 이미식자들사이에는 만흔의론이되어왓스나 하등의 대응책을엇지못하고 비록 학교를졸업한다하드라도 필경직업을 엇지못하야 일신일가의 처리에머리를알타가 필경은 사회의조직을 저주하면서 자연타락의길로 또는 파괴의길로들어가지 아니치못할 현상인데 이제지난삼월말일外지전조선학교각교의졸업생수와무직자수를보면다음과갓다

◇專門學校=▲大學二九名中無▲高工二七二名中一五▲高農五四七名中一二▲高商三六六名中不明▲醫專八二四名中無▲法專二二名中八▲世醫專一七四名中無▲普專七〇二名中二六五▲延專一三三名中五▲崇專一七七名中八▲梨花專門一一名中無

◇中等學校=▲全朝鮮十四個師範學校二二八六名中四二▲全朝鮮二十四個官公私立高普校八八七五名中一七五四▲二十三個農業學校九六七六名中二四二▲十七個商業學校四九六名中一九九名▲五個水産學校三九二名中三二▲公立中學校三〇〇四名中一八一▲其他七個重要公私立學校一七三五名中二四六

그와가티전조선일백십일개학교의 졸업생 이만오천오백칠십륙명중 일천이백오십칠명이 무직자로되어잇스나 무직자 통계중에는 다소미상한뎜도 잇스니정확한 무직자는 전긔통계에나타난것보다 만흘모양이며 지금특별히 일본인중학교와 조선인고등보통학교만을 비교하면 중학교의 졸업생무직자는 백분지륙가량이며 고등보통학교 졸업생무직자는백분지이십가량이더라

各地豫選에 決定된代表

選手權大會는二十九日

第三回全朝鮮軟式庭球選手權大會에出場할各地代表權豫選大會는十五日로써既報와가티朝鮮六大都市에서一齊히擧行되바選手權大會에出場한地方代表權을獲得한選手는다음과가티決定되엇다 이로써來卄九日에京城運動場에서擧行될本舞臺는한층더새로운活氣를[illegible]힐것을밋게한다

京畿代表	村上	渡邊組
忠淸代表	金弼憲	趙澤元組
慶尙代表	駒井	中村組
全羅代表	宋敎善	安鍾午組
西鮮代表	金秦植	田中組
北鮮代表	金晨鳳	波多野組
昨年選手權保持者	金致淳	林炳七組

例年에比較하면 四百餘點增加

◇第六回朝鮮美展出品 受付는十六日로締切

금년도 조선미술전람회(朝鮮美術展覽會)의 작품반입(作品搬入)과 원서(願書)는지난십사일로서뭇을 막엇는바 금년에는례년에비하야 총수로보아서 배절이나증가되어 례년에 보지못한 성황을 일울터이라는데 례년과 와갓다하며 반입수부는 십륙일밤열두시外지할터이라더라

東洋畵	一四五	一三
西洋畵	九六一	三五四
彫刻	二七	一一
書	一八九	一四
四君子	九四	八
計	一、四一六	四〇〇

全朝鮮郵便筒 五千二百七十

전조선각디에 설치하여둔 우편『포스트』는현재오천이백칠십칠개로서 이것을 작년도에비교하면일백사십삼개가증가되엇스며 그다음현재배치된것을보면약삼방리(方里)에대하야한개식설치되엇다더라

新民府員送局

만주에 근거를두고 신민부(新民府)원으로적화운동이발각이 되어 합빈(哈賓)에서잡힌 김병희(金炳僖)외 팔구인이 신의주(新義州) 경찰서에 호송되어 취조중이라는 것은이미보도한바어니와 그동안 그사건은취조를마치고 검사국에넘기어 동디형무소에 수감되엇다더라

六歲少女를 吐血케毆打

영동에거주하는일본인이 조선소녀를도적으로몰아 쇠 한개로私刑

평원(平原)디방에서 허시모(許時模)라는 미국인이 조선소년을 림금(林檎)한개外닭에 사형(私刑)을하고부산(釜山)에서반뎐요시에(飯田ヨシエ)라는 일본녀자가또한 조선소녀를 외(苽)한개로 또한사형을하야 일반사회의 물의를분운케하든 그 긔억이 아즉도우리의 머리속에서 사라지기전에충청북도영동(永同)에서 또한일본인의 악착무도한 사형이발생하얏다=십오일오후세시경에 영동군읍내 본뎡통(本町通)에사는황성긔(黃性基)의둘재딸 현숙(賢淑)이라는 여섯살먹은아이가 이웃에서 잡화상(雜貨商)하는 산뎐정길(山田政吉)이라는일인의 상뎜압헤서 놀다가 일젼(一錢)에 세개식하는고무뽈하나를집엇든바이것을본 산뎐정길은졸디에악마(惡魔)와가티뛰어나와 전신을함부로뎌리고차서 나중에는 목구녕으로피(血)를토하고혼도(昏倒)하얏는데 가해자는 이와가튼것을보고서야겁이낫든지(?)얼른뒤곳으로가서솜(綿)으로피(血)씻기후피무든 솜을남몰래 버리러나간사히에 현숙은 정신을차리어 자긔집으로 도망하야와서방금대단이 알는중인데 영동의각사회단데에서는 장차분긔하야 전긔산뎐을 응징코자 준비중이라더라

敎育界功勞者 具禮九氏歸米

십륙일차로

지금으로부터이십여년전일직이 미국에서건너와서 종교계 교육계에 적지안흔 공적을 남긴시내 종로중앙긔독청년회관장(靑年會館長)구례구(具禮九)씨는십륙일오전열시부산행렬차로영구히 조선을떠나 가나다『고국으로돌아갓는데씨는조선에서이십여년동안한결가티회관장으로잇스면서공업부에더욱치중하야 철공목공인쇄와사진등공업을장려하야 시설하야 만흔성적을내엇스며 로자이바씨의 명예를엇기는 구의전송으로 역전에는 잠담을 일우엇더라

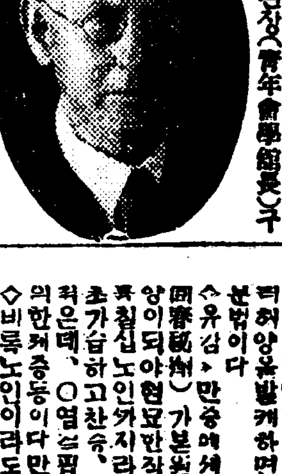

後妻의구박에 職業업서自殺

십오일오후 일곱시경에 시내필운동(弼雲洞)에잇는 사직공원(社稷公園)송림속에는누구인지 조선청년한사람이 소나무 가지에 목을매어 죽엇는데이급보를 접한 종로서에서는 즉시서원이 출장하야 검시한결과 그청년은 시내루상동(樓上洞)에사는김호천(金好千)(二○)으로판명되엇는데 그의자살한 원인에 대하야서는 작년구월경에 그의처가되는 한씨(韓氏)가 세상을 떠난후에 재취장가를 들엇든바 그새로어든후처가 아츰저녁으로 오즉변변치못하야 사내자식이 직업이 업겟느냐고 학대가 자심함으로 전긔김호천은 사방으로 직업을 구해도 보앗스나 여간하야일자리는 어들수업고 후처의구박은 나날이 심하야짐으로 결국세상을비관하고 그와가티 자살한것이라는데 그시톄는 십륙일오전에그의선처의부친이되는시내루하동칠십구번디(樓下洞)한윤섭(韓允燮)에게로인도하엿다더라

醉中에도못닛는戀敵 拳銃射殺未遂

노흐라하든총은쏏기고 警察에逮捕된犯人

평북강계우편국(平北江界郵便局)에서긔공(機工)으로잇는 한효찬(韓孝燦)은지난달일오후열시경에 강계헌병분대마정(江界憲兵分隊馬丁)으로잇는 오진형(吳鎭馨)과 다시 더술을먹기위하야 동군내동부동(同郡內東部洞) 김정진(金正眞)의 술집으로갓든바 술이업다 하야 그집을 나오라할때 전긔한효찬은 권총을 꺼내어 오진형을 향하야 노흐라는데 벌서부터 눈치를채인 오진형은 손쌔르게도 그자가가진 권총을 쌔아서 일은무사하엿다는바 원인을 문한바에의하면 치정관계에 관한일이라하며 한효찬은 방금당디경찰서에서취조중이라더라

留置場入口에서 犯人飜身脫走

류치하라든범인이달아나 ◇西署總動員活動

면부암리(面付岩里)일백칠십팔번디에두고 일정한주소가업시 돌아다니는 전과일범한룡복(韓龍福)(二三)이란자는 지난일월삼일 출옥한 이래 낫에는전매국원이라 칭하고 내자동(內資洞) 필운동(弼雲洞) 등지에서 서대문서에서는김모(金某)(三三)의 고소에의하야 검거하야십륙일 오전아홉시경에 대강취됴를 마치고 동서류치장에 류치하라는 찰나 이미 사전에 결심한 그는 경관의손을뿌리치고 어데로인지 도주하엿슴으로 서대문서에서는 전서원을 총동시키어 목하그범인의행방을엄탐중이라더라

永同刑事隊 上京活動

시국에관한 큰사건인듯하다고

십륙일오전에 시내 종로서에는

高等要視察人 寫眞票五千餘張

=한시간에일백여장루어내는 정교한사진긔계노코작쿠케작=

【逐日綿密해지는警戒網】

경긔도형사과(京畿道刑事課)에서는 벌서부터 수집하든지문(指紋)이완성되엇슴으로 금번은이것을 더욱밀접한관계로 범죄수사상가장 유효한자료인사진카드와씨명표제작에 착수하야사진카르드는 벌서오천이백 수십매에달하며 씨명표는 륙만이천여매에 달한다는데 사진카르드는 주로고등요시찰(高等要視察人)중에 여매나 수집되어범의것도 이천여매에 달한다하며 죄발생과 동시에 씨명표와사진(가른뎜)로서 촌시를 어긔지아니하고 전국에일제히 수배(手配)하게되엿는데 금번에 구입한사진긔(寫眞機)소부긔(燒付機)확대긔(擴大機) 등은 놀흘만하게 정묘한긔계로써소부긔(燒付機)는 한시간에 일백오십매의 사진을구어낼수가잇스며 사진을배허서 구어가지고확대하는데外지 불과 삼십분밧게걸리지 아니한다는바 이로써 전조선의 경찰망은 더욱더욱민속하게되리라더라

中國人갈부림

행인을찔러중상시켜

시내북미창뎡(北米倉町)백운화뎡미소(白雲化精米所)에서사무원으로잇는 화모(貨某)는 지난십일일 오후여덟시경자전차(自轉車)를타고시내장곡천뎡(長谷川町)방면을 지나다가 중국인(中國人)을 치어 이로인하야서로언쟁이되자 동행하던사람이 한사람도 모히기시작하야 형세가매우 불온하게되매 주소씨명 불상의중국인은 흥행사(興行師)인권 장검으로 전긔화모의머리를 찔러 전치약이주일가량 치료할 중상을입히고 또다시 엽헤잇던조선인을찔러 그역중상을입히고 그만어데로인지 종적을 감추엇다는바 이에급보를접한 소관본뎡서에서는 경관수명이현장에 이르러 일변피해자를 부근병원에 입원시키는동시에 범인을 엄탐중이라더라

十錢에殺人

가해자는취조중

인천(仁川)부송림리(松林里)에서 주상(酒商)영업을하는 리상희(李相熹)는 지난십삼일 오후일곱시경에 동리에사는 진정경(陳貞卿)의 실모(實母)정경복(鄭敬福)이라는 당년륙십사세된녀자와 술십전으로 말다툼이되어 힐난하다가 무지한리상희는 전긔정씨를 구타하야당일밤여덜시삼십분에 무참히도 죽엇다는데 이급보를들은 인천경찰서에서는 곳현장에 출장하야검시를하며 일방가해자를 검거하야엄중취조중이라더라(인천)

食器衣類窃盜

원적을고양군은평면 부암리(高陽郡恩平面

양긔부족의

중대한자라도때시해하라 불과긔일에감사한우숨이나올터

양긔가부족하야성의결함이잇스면남자의가치가업게되나!그원인은역시선텬뎍또는텬실하야든후나주색을삼가지아니한자연이하초가허랭이되고양긔는느죽퇴퇴중이생기는데이다따라서삭용해구신사약등과외국의유명타는혈분제도수가업다그러나삼용은대야될이삭을제속복용하여도감각만될의불피하고더구나해외의월켜나상약좋은말림여디도업거니와흑자아편동을쓰나이것은잠시허양만발케됨으로도다만반배사용할에불과회원이요이와가티허양을발케하면진원은더옥고갈되야생명을자촉하는그뜻되흉분법이다

수유감▸만중에세계의약업계를압두키에족뇌만흠영효한(補腎秘劑)가본원에발명되엇나니보음을하야신체를건전이하고양이되야현묘한작용을발하되청년은물론이요근본뎍으로정필된륙칠십노인外지라도다만설흘내외는더쓸필요가업시여신하되하초가습하고찬승,양긔무족하야조루되는제중과몽설,유정,○감척은데,○염쓰핍등중에운권청텬이되며옴위불괴하야방사를여의한제중동이다만삼일내외에거짓가티전쾌되고

◇비록노인이라도소년의정력○감츰맛보게되되완고용에는더옥효력이영원이가게됩니다과연세계의켜움인영약이에다언욕롤요합니다(약가십일원지십전완고용삼십삼원송료각륙십오전)

주문시에하약의성질이찬약이나삼부가튼더운약의맛고아니맛는것과립실의유무를반듯시긔송하야주시압

본제의중요원료는중국남경소산의원료를직수입하야제조하든중근자중국동난으로인하야교통이불편함으로원료수입이극난한바귀왕수입하엿든원료는근근품절되럽에이르럿스니생식긔쇠약의환자는원료품절도인하야만시의한이업게하시압

미독=전염되는내력과 단근뎍이야기

매독은부모에게또는남녀교접시의전염되되병독이전신에만연되야목소리가잠기고머리기쌔져서리며코가떠러지고집은물론이요원집에전염케할뿐아니라그독이자손에게外지전하고지어생명을쌔앗는두려운병이다!약은무수하나수은과옥도계종은더욱맘할여지도업고비록○六號주사를한대야일시고쇠의불과하니괴연병자케씨를위하야독정의근을금할수업승은사실이외다다행히보병원에서세계뎍명케(拔梅秘劑)가발현되얏슴으로그실효를증고하고커함니다동서양의유명한약과주사등백약치료가낫지아니하며자조발하는증과지어여러십년된련하의악증外지라도선후텬성파병증세에따러서득법에의하야쓰기만하면경증의중은물론하고다만일케내에전혀단근되여영불게발하오니(약가한케십원、완고용삼십원、송료각륙십오전)보통유효한약으로오인마시고최후검써보시기바라압

림질=의가지주와그 치료의비훈?

림질은냉과열노도발생되야그종류가일이가아니다!그러나흔이는남녀교접할시에전염되야소변으로고름과피가나오고압흐되처음에는 난인만침으로민실사독고름과고름이잇으며부인의증은별고통이업고근근가려우며월긔어려움만큼이척하기예사이고혹은롤이흘느며압흐기도하되무서운난소염자궁염등으로변하야생명을해앗는무서운병이다!남녀간의급만성을물론하고주사,세척내복약등의백가지치료와약부효하며자조발하야일수업시던지어이상실녀된악증外지라도본(治淋秘劑)의약을쓰면다만복용즉각에환부를세척하야병근을뽑그로당장에모르바리고도가래츰가든부정물이환부로정하고단번에거근되는흥세의명약은역시본원에서취급하오니(약가칠원,완고용십삼원송료칠십오전)백약무효증은죄후검써보시요

긔혈부족과

신경쇠약치료에대하야 진긔한별소식

음양구허,신경쇠약등 긔혈부족의 제증은 품부를잘밧지못하던지(음식실졀)(노력태산)(주색불근)등여러가지 실섭으로인하야발생되되비록상용과백약을쓰워도잘낫지안는병이다 유명하다는요법과약품도무수하나시험하면약가만소비에불과하니엇지설상의가상이안이랴?유감중에전하의비방이발현되엿기케위해드리고자하나이다

자고로비방이란명제가 몹부하니한번맥은약의 효로써농히쳣탐십이되어도 수족이더움고건강하며 정녁이절유해하야소년과농가하는수월이가아니라 그러나이가는어러비쳐의 신묘한작용이잇하의약으로도어렵흥비방이라하야 유석육불분케하니엇지유겸이-할뿐이라?신경쇠약등에반긔혈부족의 등증이일복에노소간의실후천부족과노약재건강한소하야명정에놓히운권청권이도고장근활골하는 이런하에진동되엿고 비록괴이대작에진위와백만장자의 힘으로도구복하기극난하든세계적비제=자음흥양환(滋陰興陽丸)이올시다렙업술만큼ㅅ효험합니다

신동이노소간의괴질이약하고 건강치못하와노인쇠패의 제중 남녀간의괴질이일졍에다도업고 남녀간소회를방하고잘처하며회생업고자연마르며사지나태한제증과허화초습냉,유정,현긔,요통,허한,수족굅냉,건망,한서를순이라는중등증의신통이거근되며

부인의만국적고경도불조와냉병,하,적백대하등제증은그져갑자기보두구를근다고수회경조포제증과생자손녀한하의적흥스하니빈자로

남녀간병부족과약가와송료는(約價六十四円)...고 완고용십삼원송료각오십오전으로다만시험하여주시압

번지濟衆院으로선송금후주문하시면 천송하시겟삼니다

—注 意—

高級造石眼鏡…… 二圓五十錢均一
現代最新流行式保護眼鏡은天然石과少毫도差異가無하고體는金鍍色이又는얼기로흥永久使用키便利한우이다眼鏡(二圓五十錢也)
希望이계신분은郵便으로前金又는代金引換으로注文하시면即時發送하나이다
顧客의不合意하실時는返金責任保證하나이다
京城府西大門町一丁目一五九 谷島商會 代表者 嚴任善 私書函光局六號 振替京城五一〇九番

光彩와美術을兼有한 『색라지나』製品 指環
絶對不變色責任
本品은現代流行하는文化的新製品인바조금도損色이업슴을責任販賣함 『若變色되면 百圓 呈』 ◇寶石은果然暗夜라도燦然히光彩를發하야일즉이업는朝鮮初有特製逸品
男子用 女子用 各 壹圓五拾錢
京城府諫洞七十五番地 大山商會

眼鏡 高級新流行 保險付 (品責任對絶)
十八金張天然水晶入 拾圓
十八金張우인다水晶入 八圓
純金張鼈甲獨逸水晶入 五圓
純珉瑁內金張鼈水晶入 六圓
純珉瑁鼈獨逸水晶入 大圓
梧桐鼈獨逸水晶入 五圓
白銅最新體獨逸水晶入 六圓
無證金張脚水晶入 五圓
直輸入原價販賣! 代金引換 都賣散賣
地方特約店歡迎 京城府諫洞七十一番地 犬山商會

廣告 도서사이오니 주의해보시옵

●陰萎症의大福音
絶對確實 日本政府新案特許 生殖器還少器 부레사ー
●부레사ー는數年苦心研究한結果出生한人工學理的大發明品으로世界唯一의完全한生殖器還少器이라●陰萎●陰痿●老衰不能●早漏●遺精●少不快感症者는모다本器에依하야容易히其目的을達함●獨身者의性交의滿足을得時●新婚者의避妊을必要로하는者●家庭●夫婦의和樂을保證함●百聞은一見에不如함●一日이라도速히試用하야多年의苦惱에서救함을得하시오●一大人生無上의享樂을得하시오●一日을速히試用하면一日을速히無上의快樂을得함
◇上製부레사ー 定價 四圓
◇特製부레사ー 定價 五圓
◇男子不能者의專用具 (男子不能女子不快感者併用)
朝鮮文說明書呈 規品과郵送付
東京赤坂區丹後町三四 東興堂化學工業部 振替東京二二七番三二

受賣高價賣與 詳細說明見本進呈 ◎特約店募集
大阪九條中通四 電話西二一七七 友榮商會

가뎡부인

나진코를인공으로 놉히는이야기 (三)

놉기만하다고어엽분건아니다 얼골에조화가되면구만

그런데 코도융비(隆鼻)에 뎌당한것과 뎌당치안흔것이 잇습니다 코를놉히면 가장미뎌효과를만히 어들 그사람이라야 하겟스니

코숫 이상하게놉고코즐기가디진에문허커 돌어간것처럼 나커서 코날이서지안흔코에 한하야 뎨일성뎍이조흔것이올시다 다시 말하면우뻑가 보통안장코라 일컷는것입니다 어와반대로 코숫이야러서마처얼골중앙에 두두멍이 뺀히뚤어진것가티 생긴이는 융비할희망이업는이라할수잇습니다그러한 사람은 마음의미(美)하나로써만나가야 하겟습니다 코날도상당히 섯스나 좀더코를놉히겟다는하이칼라들에게도융비술은인뎍이업다고 할수밧게업습니다

매독 으로인하야코가떨어진사람이나코를다처서 나커진것은 융비에매우뎍당합니다 안장코와 마찬가지로성공을 할수가 잇습니다

융비술로써 세상사람이 알게된것은『싸라힌』주사법인데 서력일천구백년『게루스니-』씨가처음으로 싸라힌데내주사법을 사용하여 수술을하다가 폐와노에혈건(血栓)이 생기어 넘어지고갑자기 눈이머는사람도 잇게되어 일시는 자못 비난이만헛섯습니다 그후에 비과전문(鼻科專門)의『다인』씨와『엑스다인』씨등이싸라힌융용뎜(溶融點)이넘우낫다는것과

주사 방법이불완전하다는것을알고연구를더하야 융비술에 응용하게되엇습니다 저온(低溫)에 녹는싸라힌을 사용하면 주사하기는쉬웁지마는 그뒤의 경과가조치못합니다 목욕탕에를 들어가면즐디에 코가나커저서 코의형태가변하고 또한열대디방 려행중에싸라힌이 녹아서 지금까지효과를취하든코가어느사이보기에도흉한게문허첫다는이야기도잇습니다그래서그다음에는젼씨(氈氏)오십오도내지륙십도의융용뎜(溶融點)을가진『싸라힌』을사용하야

열대 디방을두려워할필요가업게되엇스나 주사를 하려고하는동안에 싸라힌이응고하여버리는난관(難關)에 부듸치게되엇습니다 그응고하여짐을 막기위하야 주사긔밧그로 뜨거운물을통하도록 장치하엿스되 그구조가 복잡하야사용에 불편할뿐아니라 불쾌한우발증(偶發症)을닐으키거나살을태일념려가 생기게 되엇습니다 이우의방법은 어느것이나다싸라힌을녹여서 류동상태(流動狀態)로 주사를하는것임으로

간단 한방법이되지마는 이로말미아마생명이위태한 지경에 일은다는것은코한개의 문뎨가 안될것이올시다 항편에가서코놉흔것을 자랑한데야아모소용이업슬것입니다

分化와展開 (二)
目的意識文藝論에 序論的導入
林和

二

無產階級의文藝運動뎌구나全般的인文化運動은 그根本的基礎를單純한임에喪失된生存權의要求로부터 일어나는本能的인反抗意識에서出發한것이事實이다

即最初에個人的인 性格의個的叛逆그것에서 思想感情의類似的傾向을가진 各個體의 集合的叛逆이 되는데로서 부터우리運動 即一切의 反抗的이고抗爭的인旣成社會及文化組織에對한反發運動의萌芽는出發되엿든것이다

이가장幼稚하고單純한모든近代의所謂一切反抗運動의基點은이個人主義的不平家等이社會的强制에對하야 全혀孤獨한反抗을해나갈수가업는데서 모힌便宜的集合 그不可能을感知하고 그들自身이한小社會를形成한것으로서 周圍의大社會와對抗을支續하라는 極히非科學的이고 純單한精神主義的結合等그것이 모든黨派의革命運動의最初集合된 唯一한原因이다 그리하야 이小社會의結合은最初에는大端히微微한것이엇스나 鬪爭狀態의有利化 對象階級의史的崩壞에際하야 그들의勢力은 漸次로所謂旣成的인大社會의革命을可能케할程度에먼커 그勢力이增大된때 그들의運動은 歷史的進化와進步途上에 大役을演出할新組織의萌芽이든總末期에臨하게되엇다 即反抗階級의歷史的第一期를終了하고 更히組織的이고 積極的인新展開에對한準備를必要케된것이다

이것이近代를貫流하고風靡하든一切의旣成社會에對한反抗運動과乃至破壞行動의全面的歷史이엇다

이陣營內에는 個人主義的인無政府主義者도잇섯스며 絕望的이고寃息的인虛無主義者도잇섯스나 非個人主義的인이들은그主要構造가 되어잇스면서도外部的行動은 오즉反抗意識的인鬪爭形態를支持해왓슬쁜이엇다

即이것은 各黨派가그根本理論의確立을主張하고 거긔에基礎한行動을取할餘裕가 업시周圍事情의抑在尤甚하얏슬所謂大衆運動의自然發生的時期에共同戰線內에서 旣成組織의破壞와反抗만을成事하든唯一한條件이엇다

지금말하고자하는우리無產階級文藝運動도 亦是이歷史的段階를밟아온것이다 即自然發生期에在한無產階級의文藝運動或은藝術運動은 그社會의史的進化過程 그것과가티 初期에는一切의反抗意識을가진各派의運動者가自然的으로結合케된것이엇다

共同戰線 그것은自然長期의우리들이支持해내려오든唯一의策略이엇다

그것은上述한그것과가티社會運動의初期에서『아나키스트』나『싼듸칼리스트』가그感想的共同戰線의美名下에서各自의運動을進行시키고잇든그것과가티『맑스主義者』의文藝運動의陣營內에도初期的인一切現實의反逆과또는現實의否定으로부터出發하얏든性質上 가른否定主義者이고 反抗罪인그神經病的虛無感에陷入한『니히리스트』狂的이고絕望的인『따따』其他의아네리슴의破壞를 일삼고架空的或은動的描寫의强調를主張하는未來派殘忍만種族特有의陰慘한氣分表現과奇怪로서一切旣成藝術의『만녀리슴』破壞를主張하는表現派等 一切의 近代特有한 所產인反抗罪의自然結合으로서破壞에로!破壞에로! 그戰策을세워鬪爭한것은事實이엇스며또한얼마쯤은效果的이엇다

그것은上述한社會運動의進化過程 그것과同一한意味로解釋할수잇스며 또한辯證하기도容易한것이다

한-글
理想 (三)

이사상(思想)에는 일리(一理)가잇다 만일 리상주의(理想主義)란것이 리상내용(理想內容)의고정(固定)을 조건으로하여 우리가가지는 리상의관념이 진화발뎐하는것을 용허하지아니하는것이라면 그것은확실히 쳐수를 잇어버린 사람의교만한 한 조짐에 지나지못할것이다 만일 또 리상을떨어 생활한다는것이만년후의『유-토피아』를 세워가지고 그것을 목표삼아생활하는것만은 의미한것이라면 우리는 명일을위하여 금일을희생하여 그날그날의생활의 의미를멸구히 라일에되물이하여 간다는 비방을면하지못할것이다 그러나 리상을 떨어 생활한다는것은어느 주의에 떨어 그날그날의 생활에 내용을 보태가는것이지 반듯이천만년후의『유-토피아』를 목표로하는것을의미하는것은 아니다 이점에말하는사람들의 오해가 잇다올커니 리상의 본뜻은 우리의 전도에『유-토피아』를세우는것이 아니라 우리생활에방향을 가르처는것이다 사람의 지혜는 지상으로 여한것이다 우리가 반칭하여 자긔의 충실어서 확실한것을 용저버림을 가지어상 원리로의리상은 결코 그럿게 허동네동한것은 아니다

원리로의 리상이 깁어사람의마음을 충동함에 대하여현실생활이 그것과 모순됨이심한것은 의식할때 우리의심열(心熱)은 리상의실현을 동상하여 거긔 동경하는정을 불이르는청향을가진다『유-토피아』로의리상은 여긔서 생긴다 그러나 이때한『유-토피안』일지라도 이것을 구하는원리가 정당하고 이것에동경하는 심열(心熱)이 심각하기만하면 그것은 진정으로사람을 움직이게할으로인하여 인류통한결음 리상의세계에 접근하게한다 실사잘못된『유-토피아』이라도진지하게어것을 구하려는 노력은 흥고 헛되지되고 따는법이업다 오려한 계획은 실패에를마가저공를동보스』가 동양에 건너고 말엇지마는 그의실패한결과로 아메리카대륙을 발견하엿다는 따위는 그런례로 볼수잇는것이다(끝)

—쯧—

라듸오 十七日 放送

(푸로그람)

午前九時五分 定期放送
午後零時三十分 講演 朝鮮人의工業發展 白寬洙
午後一時三十分 定期放送
午後六時三十分 童話 武雄과保子 花房林橋
醫學講話(邦語)『無痛手術』 法一醫學博士 朴昌薰
新講談 北白川宮殿下御仁德

키잃은帆船 [126]

李益相 作
李青田 畫

第二部 大阪 桂家晴月 女醫 玉井秀堂 洋服作案 新曲 浪村キミ子『카-스』
竹笛與奏 金昌植 才評 安宅誠 朴春載 李日 時報 南國頭蒙 風景 朴承鶴 望日觀序說

인경은이러케 지나는동안에도 신문이나잡지가큰것은 잔돈푼을 앗기지안코 사보앗섯다 틈틈이 그가 일하는시간은 하로에 열두시간동안이나되엇섯다 거긔에서 잠잘시간과 먹는시간을 제하고는 대개는 책을 보는것이엇다 그는 커녁밥만 먹고나면 온종일 일하느라고 송치럼 풀어진몸이 옹치이기도 실혓섯다 그러나 그는 희미한『람프』불미테서책을들고 들어누어보다가 그대로 잠이들어바리는것도 그에게는큰일이되엇섯다 그런데 인경이가 신문잡지를열심으로 보는것은 여러가지의미가거긔에들엇섯다

하나는 책을보는동안만이모든걱정을 니저바리는것이오 또하나는 책을들면 잠이 잘오는것이엇섯다 그러나이것보다 큰긔머를 날마다 가지게하는것은 창호의 작품이보는신문이나잡지에 발표되는가하는것이엇다 그리하야 오는신문에 나는 잡지나서책광고도 허수히보아버리는법이 업섯다 의레히 이름을 흘러보앗섯다 (雅號)나 또는 본명으로 발표한작품을 발견할수업섯다 이러할때마다 그는 실망을하엿섯다

창호의머리에서 울어나온작품이라면그것만보아도 엇더한 위안을 어들듯한까닭이다 그리하야인경이 잇는집쫄골과맛지안흔 신문과우편이늦배달되엇섯다

그는처음에는 며개어둔때에나아가서 어둔때에돌아오게되는까닭에 그집이나 동리사람의얼굴을 밝은날빗알에서본일도업섯고 자긔얼굴을 뵈인적도업섯다 그러나어엽분녀자가 마춤커녁으로 오막사리집에서 드나든다는것이 어느듯그동리의 이야기거리가 되엇섯다 그리하야 커녁몰아올때이면 길가에잇는 선술집근처서 막걸리人잔에 얼근히취한술군들의눈이 행길을지키게되엇섯다 심한사람들은 그가지날때면『이키……』하고 소리를질른다든이도잇섯다 엇지하다가자우편으로한눈을팔때에 모든허술한 남정의시선이 독한배암처럼 몸을거리고긔어와서 그의몸을 천천겹으라는듯하엿섯다 이러할때마다동에엄동을녀흔것가티 몸서리가처젓섯다 그리고 심한자는 밤이늣도록문간에서 어처렁어처렁 하는것이엇다 인경은 무시무시한생각이나서 엇던때면 이러한긔일우지도못하엿섯다 잠을잘미를본 주인 녀자는『세상에사내녀석가티 령처업고 능글능글한것들은 업서요 거귀 반주구려한 녀자만보면 청을처자나 흘려가지고 덤비다고해요……』하고 우섯섯다 그러면인경이도『사내라구 다그럴라구요 이런처사람들은 더심한것가태요』하고 우섯섯다 처음에는 밤마다 집언녁미를 떨떨거리고 굴러가는 긔차의요란한소리에 잠을 세우치는일이 잇섯스다 이케는 그도의어바렷섯다

이외가티 불안을 늣기며 지나는동안에 만국공원을 머리에인압산도 프른비치 날마다지터갓섯다 그리고 꼿이피엇든 가지에는 보드러운입히훈훈한 바다바방에 나붓기게되엿다

이새에 와서는 인경은 솔에서 취를 끌으는것도 손이잘익어 어느녀자에게든지 지지안케되엇다 그리고 일급도처음보다 올라서 한달에 평균십칠팔원버리는하게되어거서나는삭으로 입은어더먹고신발은 사신에되엇다 그리고녀자직공들가운데에는 인경의정데에 며해서 여러 가지로추측하여말하엿다 엇던사람은일본서 녀자대학을 마치고지공생활을해보라고 이런곳에임부러온것이라고도하고 엇던사람은 러렴집부인으로 남편과싸우고나와서 갈곳이업스니까이런곳으로 온것이라고도하엿고 엇던사람은 서울유명한기생으로 실련을하고 온것이라고도하엿다 그러나 그가운데에서그와친히 말하고지나는이는두어달이 되도록 멋사람이업섯다

天氣豫報

◇溫度 十六日 正午 六四、九
◇比較 十五日 最高 六七、三
◇日出前五時二二 晝間十四三三
◇日入後七時三五 夜間九時四七

京畿豫選經過

信望깁든太陽 不運의惜敗
優勝은鮮銀軍에

京畿豫選大會의第二回戰까지의經過는昨日夕刊에報道한바와갓거니와十五日午後二時부터京運京師四코트에서三回戰부터五回戰까지마친後 五時의六回戰부터는京城運動場으로合하야더욱戰雲은緊張되엇다 第六回戰에太陽韓孟錫劉殷相組의活躍더욱猛烈하야鮮銀安達錫組를三對零으로리드하고잇섯스나不運의厄을짓고말엇스며準決勝에太陽安錠遠朴星熙組의妙技는더욱場內의空氣를자못沸騰식혓스나四對三이란惜敗를짓고마니前記兩組의不運은萬衆의愛惜을자아내엇섯다 이외가튼極緊張裡에決勝戰은鮮銀의二組가對戰케되어安達錫組가同士戰인關係上棄權하니村上組가容易히優勝을獲得케되엇다이로써盛況裡에幕을닷치니때는午後七時半이엇다

(戰績은다음과갓다)

第二回戰

京師B코-트

1	普高(千李 季 根煥)	勝—棄	高商(小長 林野)		
2	京商(淸渡 水邊)	4—1	善隣(關河 池內)		
3	大和(朴丸 應山 煥)	勝—棄	京商(水赤 島荻)		
4	京師(田金 中龍 植)	勝—棄	南倶(李洪 信鵬 鍾基)		
5	延專(金趙 世相 鎔元)	3—4	中東(鄭李 永龍 益根)		
6	京城(金趙 在永 煥煥)	棄—勝	仁鮮(李朴 箕龍 平善)		
7	培材(李李 忠基 基淳)	勝—棄	遞信(加日 藤高)		
8	高農(傳佐 本藤)	棄—勝	京城(朴朴 斗 昊植)		
9	大學(金柳 丁得 春)	0—4	高商(伊山 野田 口)		
10	太陽(安朴 錠星 遠熙)	4—0	高商(松陸 永奧)		
11	大學(飛尹 永鍾 琬)	勝—棄	培材(金李 潤有 善)		
12	無(朴朴 興聖 均在)	2—4	仁米(高井 橋上)		
13	無(李張 炳義 祜根)	勝—棄	仁米(松岡 村本)		
14	京工(伊上 藤田)	2—4	法專(滕黃 正 煥守)		
15	高農(進對 島)	棄—勝	京師(勝李 侯)		
16	仁米(永重 井山)	3—4	太陽(劉全 定箕 熙龍)		

第三回戰

京運A코-트

1	太陽(洪金 鍾明 相桓)	4—0	中央(金權 樂岩 建伊)
2	白熊(韓崔 東虎 熙永)	3—4	大學(梁徐 桂丙 華星)
3	培材(金鄭 正譜 教學)	4—3	中東(鄭李 寅伯 鉉完)
4	善隣(赤鈴 松本)	4—1	中央(金李 白康 鶴浩)
5	養正(崔白 龍起)	1—4	專賣(高岩 亘明 永)
6	培材(李金 鍾禹 駉雨)	1—4	鮮銀(村渡 上邊)
7	中央(河朴 昌泰 吉和)	3—4	京工(井廣 上居)
8	養正(金朱 東 旭)	2—4	無(李張 炳義 祜根)

京運B코-트

1	延專(崔 曦基 燮龍)	0—4	中央(金朴 演技 昇榮)
2	普高(劉金 炅俊 燮成)	0—4	殖銀(吉野 成副)
3	京師(細裴 田德 成)	4—1	養正(朱李 健)
4	南倶(吳姜 信必 健永)	4—3	鐵道(永古 沼屋)
5	京工(八早 川瀨)	4—0	遞信(田栗 村野)
6	鮮銀(安原 達 錫口)	4—0	殖銀(安瑞 達田)
7	京城(李金 相炳 基夏)	4—0	延專(崔金 昌聖 一煥)
8	中央(朴 秀壽 善福)	0—4	太陽(鄭千 寅鍾 夏稻)

京師A코-트

1	仁鮮(李朴 箕龍 平善)	勝—棄	高農(傳片 本山)
2	京師(梁金 斗映 鍊堤)	1—4	培材(李李 忠基 基淳)
3	白熊(張康 元忠 珍燮)	4—0	京商(淸渡 水邊)
4	善隣(洪金 承賛 武彬)	4—0	京師(田金 中龍 植)
5	太陽(劉全 定箕 熙龍)	4—0	高商(村田 松原)
6	大和(崔丸 應 煥山)	3—4	京師(勝李 侯)
7	鐵道(湯秋 澤山)	2—4	仁米(高井 橋上)
8	高商(伊山 野田 口)	4—2	中東(金金 烈泰 平淳)

京師B코-트

1	太陽(文池 禹盛 鉉裕)	1—4	城京(朴朴 斗 昊憲)
2	普成(李李 達鼎 孝秀)	1—4	無(李張 丙義 祜根)
3	普高(千李 季文 根煥)	4—3	法專(滕黃 規正 煥秀)
4	中東(鄭李 永龍 益根)	4—0	商銀(源本 平多)
5	大學(飛尹 永鍾 琬)	2—4	高農(安金 完鎔 鎔道)
6	普步(有宮 江島)	棄—勝	高商(全植 禮鎔 木)
7	太陽(韓劉 孟殷 錫相)	4—2	培材(李李 鳳信 寄守)
8	京師(平前 松田)	1—4	太陽(安朴 錠星 遠熙)

第四回戰

京運A코-트

1	太陽(洪金 鍾明 相桓)	2—4	鮮銀(村渡 上邊)
2	大學(梁徐 桂丙 華星)	2—4	京工(井廣 上居)
3	專賣(高岩 亘明 永)	4—3	殖銀(安岩 德永)
4	培材(金鄭 正譜 教學)	4—2	善隣(赤鈴 松木)

京運B코-트

1	殖銀(吉野 成副)	4—2	京城(李金 相炳 奎夏)
2	京工(八早 川瀨)	1—4	鮮銀(安原 達 錫口)
3	京師(細裴 田德 成)	4—3	太陽(鄭千 寅鍾 夏稻)
4	南倶(吳姜 信必 健求)	4—2	中央(金朴 演技 昇榮)

京師A코-트

1	高農(安金 完鎔 鎔道)	3—4	太陽(安朴 錠星 遠熙)
2	高商(全植 禮 鎔木)	0—4	京城(朴朴 斗 星憲)
3	白熊(張康 元忠 珍燮)	2—4	高商(伊山 野田 口)
4	培材(李李 忠基 基淳)	1—4	仁鮮(李朴 箕龍 平善)

京師B코-트

1	普高(千李 季文 根煥)	4—1	中東(鄭李 永龍 益根)
2	善隣(洪金 承賛 武彬)	4—0	京師(勝李 侯)
3	太陽(韓劉 孟殷 錫相)	4—1	無(張李 義丙 根祜)
4	太陽(劉全 定箕 熙龍)	4—0	仁米(高井 橋上)

◎月十四日(土曜)晝間부터大公開 ◎特別大興行 ◎一大特選名畫! 突然大公開!
●生覺지도못하엿든大名畫! ●突然封切되는期會를일치마시고!
◎米國유-니버-살社 名花메리-필빈嬢主演 人情悲劇 白衣의怪人 全七卷
◎日本社超特作大映畫 다시두번못보리라고한 ...
◎世界的大雄篇 嵐의孤兒 全十二卷 릴리안기쉬 도로시기쉬 姉妹主演
實寫 폭스週報 全一卷
市內 優美館 電光三九五番

國產品쓰기를 즐기시는여러분!
갑싸고 튼튼하며 輕快롭고 優美한 春季用衣次는
松高織이랍니다
곱고도 질기며 갑싸고 實用的인 봄철에신으실것은
松高洋襪임니다
眞價를아시려면 꼿注文하야써보십시요
開城 松都高等普通學校實業場

東華理髮器會社特製品大宣傳
▲使用便利한極經濟品▼
個人一家族一團體의共同使用키便利한唯一品
十二種壹組
一組器品名 理髮機械 面刀 鋏(가위) 面刀숫 竹솔 面刀油 機械솔 귀후비개 귀솔 빗 理髮직구
▲甲種 壹組 參圓
▲乙種 壹組 貳圓八拾錢
▲丙種 壹組 貳圓五拾錢
實正한銅鐵製特製이오니諸賓은覺醒하시오
東華理髮器會社 京城府鐘路二丁目八七番地
總代理店 大正商會

五月十四日(土曜)부터 大유나이뎃社不朽의傑作
名畫 雀(새) 全十卷
巨匠 엘니암포메잉氏監督 女優界의覇王世界的愛人메리픽포-드孃의大努力篇!
西部活劇 絕壁의格鬪 全八卷
實寫 폭스時報 全一卷
喜劇 ? 全二卷
京城府仁寺洞 朝鮮劇場 電光二○五○

千草八千草가다각괴피여도 婦人의藥은단지한아
喜谷實母散
主治効能 ▼血의道 ▼子宮病 ▲기분울오 ▲帶下 ▼白帶下 ▼逆上眩暈 ▼月經不順 ▼下腹痛
●全國到處의藥店에잇소
●偽物잇스니購入의際는 喜谷實母散이라고御指命하시오
定價表
本舖 東京市京橋區中橋大鋸町 喜谷市郎右衛門

就寢하기前三分間
就寢하기前 單三分間만씩
라이온 ライオン齒磨로 齒磨하시요、虫齒를防止하며 齒를희게하며顏의美를一層도웁게합니다。

純無鉛 御園白粉
내가마음으로부터勸告하는 品質이조흔
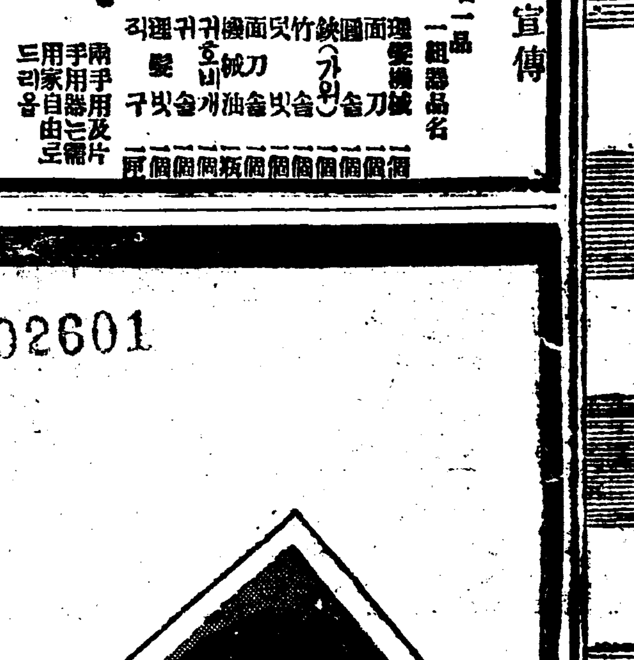

002601

日銀減配問題擡頭
朝鮮은問題가안된다

休業銀行의續出로부터드되어全國的으로支拂猶豫令이實施되어서金融機關은一時休業하게되어不得已休止하게되어銀行業績上에及한影響은看過하기不能한것이잇슴으로大藏省에서는日本銀行에對하야減配를勸告할意嚮을가지고잇는模樣인바朝鮮으로서는支拂猶豫令實施로因하야相當한影響을不免하엿다하드라도當初부터모다單只日本金融界에順應함에不過하고銀行業績의好轉을云爲함은第二問題로하고減配를必要로하는程度에이를이서는照化한點도認定하기困難함으로銀行業者는勿論總督府로서도其必要를感치안코잇는模樣갓더라

▲東京見本品‖陶磁器 硝子製品 石鹼 玩具 서류로이드製品 刷子 眼鏡 「마드롯드」「미란」 베노스아이레스」「리에오자네이로」「안몬」「헤구」「스톡크홀름」 工紙及紙製品 罫寸 金屬製品(鐵製品等)고무製品 自轉車及部分品 洋傘 帽子 文房具類 身邊裝飾雜貨 木竹杞柳製品 莫大小 化粧品 毛織物類 綿織物製品 編組物及同製品 絹織物同製品 製品 扇子及團扇 造花 鉛筆 藥카-켜及綿帶材料製帽用眞田 花筵 齒磨楊枝及部分品 除虫菊製品 罐詰食糧品等

各地金融狀況
解除後第二日

支拂猶豫令이解除된後第二日인即十四日의各地金融狀況은前日보다增加되어平穩으로朝鮮內各銀行의業務狀況은平日과何等의變함이업섯다그預金受入은一千三十一萬餘圓、拂出一千百六萬餘圓으로差引七十四萬餘圓의拂出超過를示하엿지만反面貸出金에잇서서는新規貸出보다도回收의便이約九十八萬圓이多함으로銀行의手許現金在高는結局二十三萬餘圓을增加한模樣인데各地의狀況은如左하더라

◇京城 金融狀況異狀업고財界平穩
◇忠北 金融機關의業務及地方狀況異狀이업다
◇忠南 金融機關의業務異狀업고地方人民은極히平穩
◇全北 金融界及地方狀況異狀업다
◇全南 金融機關의去來異狀업고民心平穩
◇慶北 金融機關은一般의預金拂出은增加이지만異狀업고民心도亦異狀업다
◇慶南 金融界異狀업다
◇黃海 金融界異狀업다
◇平南 金融狀況及地方民心異狀업다
◇平北 金融狀況及地方狀況異變업다
◇咸南 金融狀況依然不變
◇咸北 財界何等異狀업다
◇江原 報告未着이지만異狀업는듯하다

物價
四月中

四月中市內小賣物價는調査品種四十三種中前月에比하야騰貴한것이四種下落된것이六種으로指數에잇서서는거의保合의狀態이오騰貴된것은精米、小豆、薯種中國麻布오下落된것은鷄卵、白木綿、木炭等이더라

各國物品 見本品陳列市
六月에東京에서

(東京電) 商工省에서는海外貿易振興의見地로世界各國駐在大公使商務官貿易通信員及三井物産等의손을거처日本品海外市場의競爭見本品의蒐集에努力하고잇는바近日에大體到着되엇슴으로드되어該見本品을一般에公開하야斯業參考에供코저來六月十一日부터五日間丸內商工獎勵館에서第一回日本競爭見本品展覽會를開催하기로되엇다總點數는八千五百點인바蒐集見本品及蒐集市場은左와如하더라

◇蒐集市場‖天津 上海 漢口 廣東 孟買 「콜캇다」「스라바야」 新嘉坡 哈爾賓 海參威 莫斯科 君士坦丁堡「카이로」「켑타운」「사이돈니」「리나칸」「반코버」「사이곤」 紐育 桑港 墨西哥 巴里 倫敦 伯林 「하노이」「옷타와」

今年度春蠶掃立枚數
昨春보다九分增加

總督府發表에依한今年度春蠶掃立枚數槪算은總計五十九萬五千三百九十九枚로昨年春蠶掃立枚數實數에比하야四萬八千五百五十枚即約九分의增加를示하엿는데此를各道別로示하면

京畿	四〇、〇〇〇	黃海	三三、四〇〇
忠北	三五、〇〇〇	平北	五三、〇〇〇
忠南	四六、六〇〇	平南	三六、〇〇〇
全北	三六、三〇〇	江原	四〇、〇〇〇
全南	四四、〇〇〇	咸南	一八、〇〇〇
慶北	一〇〇、〇〇〇	咸北	八、〇〇〇
慶南	六六、〇〇〇	總計	五九五、三九九

郵便年金 積立金運用案

(東京電) 遞信省의郵便年金制度는實施以來豫想外好況을呈하야前年度의契約年金額은七百三十六萬七千圓에達하고積立金은二百八十八萬圓의巨額을計上하엿스며該積立金은簡易保險定立金運用委員會에서運用方針을決定하기로되엇는데그의主가公債를保有하기로되엇스며다시今年度에잇서서도年度末外지에는約五百萬圓의積立金을得할豫定인데運用方針의根本을確立할必要上遞信省은現在의簡易保險의運用이事業의本質上內閣方針에不拘하고其貸附方針은一定한美點이잇슴으로어대外지든지此의方針을踏襲하야一貫不變을期할것이고不遠間郵便年金積立金運用規則을勅令으로써公布할터인데簡易保險은大概가一本還元에置重하나郵便年金은公債保有에補充할方針으로此運用諸問의形式은簡易保險에運用委員會에併託할터이라더라

公債政策의更新
◇…不遠間第一回公募

(東京電) 前內閣傳統方針으로서의公債非公募主義의窮迫에鑑하야高橋藏相就任以來公債政策의更新을企圖하야이미大藏省首腦部에서種種調究中이든바最近大體方針이決定되어高橋藏相은十四日午後藏相官邸에富田理財局長을招致하고今二年度公債募集方針을指示한後直時此準備를命令하얏다其綱要는左와如하더라

一、昭和二年度公債新規募集豫定額
一般會計 六六、四〇〇萬圓
特別會計 八、六〇〇萬圓
計 一五、〇〇〇萬圓
의中交付에依한分一千五百萬圓의金을除하고一億三千五百萬圓의金額을公募에附함

一、右公募의方法은「신지게-트」銀行團으로하야금引受케하야郵便局에서賣出함을元則으로함比를廢止할方針을取하고金融市場의狀勢에適하야銀行團에서引受가困難한時에臨機로郵便局에서賣出함

一、以上方針에依하야金融故漫의時에第一回公募를行함

手形交換週報

五月九日부터同十日外지週間手形交換高는左와如하더라

	枚	千圓
小切手	一八、七八二	六、八六二
送金爲替手形	七一四	一、〇三五
約束手形	四〇五	二〇六
政府預金小切手	九三二	二、〇七七
郵便爲替證書	四、四五一	七五五
公債債券同利札	一五	一
合計	二五、八一九	一一、二三五
比前週增	三、八四二	四四八

中央金庫設立
總督府는疑慮

金融組合中央金庫設立의機運은매우爛熟하얏다는바總督府一部에는아즉熟慮를要한다는意見이잇다日本産業組合中央金庫가比較的不振함으로金融組合中央金庫도그轍을踏하지나안흘가함에잇다그러나朝鮮金融組合은指導監督及統制가充分히되어잇슴으로그것은杞憂라고할수밧게업다金融組合中央金庫가되면庶民金融機關의充實上一期를劃하야現在總督府가年年金融組合에補給하는바約三十萬圓도無用이될모양이다日本中央金庫의不振에는信用組合과地方銀行의關係가密接하고또中央金庫에組合指導機關이업고또中央金庫及地方聯合會가組合預金을有利히運用치못하는等日本特殊事情이잇는外닭이다結局金組中央金庫는實現될지多少의曲折이잇는貌樣이라더라

信託法規制定
金融調査의要項
◇矢鍋殖銀理事談

金融界改善은반드시體系를整理함으로만目的을達成하얏다고못본다들이어現狀대로各各機能을가장조케發達케함이조흘것갓다다만信託會社의堅實한發達을期함에는信託關係法規를整備할必要가잇다往年亞米利加信託事業觀察로派遣되든사람의말이日本經濟事情이틀리는外닭에此를引用할수업고徒勞에歸할것이라함과가티同樣으로朝鮮은日本과틀리는點이잇는바이는朝鮮에適應한信託法規가必要하다最近日本에서設立되는바大信託會社가월어냘餘地가朝鮮에잇는지업는지는疑問인데現實로朝鮮內各信託會社가散在하야金錢信託不動産信託을經營한다此等으로하야금堅實한發達을遂함과同時에金融界를混亂치안토록지금부터考慮하기는緊急한事이다信託會社가堅實하게發達하면日本으로부터低利資金을가저와서長期로運用하는等利益도잇다日本에서는信託資金運用難의模樣이잇스나朝鮮은아즉運用에困難하는等은업술줄이라고云云

東拓의整理土地評價
大體倍額

東拓總會는廿一日東京에서開催할터인바同社의整理案內容은嚴秘에附하나大體當期決算에約二千萬圓의欠損을計上하고그의全部의補塡은欠損補塡準備金當期利益金不動産處分益金、所有地評價益金計二千八百萬圓으로써하기로結局所有地의評價는

前場反落

昨後場叛地三十九圓十四錢止와共히三十六圓에場을止한當市場은今朝에入하야叛地初付三十九圓〇三錢인千一丁安落을接하고三十五圓八十九錢인亦十一丁低로場을始한바再及⑦의賣物이依然不絕하야共後叛地八圓九十錢의低落을受하고八十三圓錢에서兼合하다가結局叛止八十九錢의低止를接하고九節七十九錢으로七十六錢에敎弱히場을止하니高低의差는二十三丁이며仁川의鞘는三百十三丁이더라

期米

仁川期米 十六日

	昨後止	今後止	比較
當限	三七、〇〇	三七、七〇	二八低
中限	三八、四〇	三八、九〇	二八低
先限	三八、〇〇	三七、九〇	一〇低

從來京城二十二三圓平均의것을大體的新의四十四五圓으로評價할것으로朝鮮內現在의水田買價平均七八十圓으로보면너욱非常한差가잇더라

當分傍觀得意

今七限은前天災期의氣分을含有한米인으로人氣가殆히硬化하야稀有의大上鞘發會를見할에至하엿고又는限外製行과共히財界樂觀說이流行되어買氣를助長하엿섯다그러나財界의前途는將次如何히展開될지支拂猶豫의그根本的解決을보아一時的樂觀에止할이아닌가한疑問이不無할뿐아니라米의그自體로보더라도大上鞘買에는多少躊躇하는傾向이多함을보면一段低落이나或은十分保勢를支持하기前에는上伸할餘力이無할듯하다그러함으로此邊에서는차라리傍觀하다가一朝反落을待하야買進하든지그러치안흐면保合後上分岐를待하야買出動策이아닌가한다

半信半疑中
當分試賣旺盛

目下當地의交勝形勢를觀하면中限買를擁抱한⑦筋은堅實한策戰으로先限을賣叩하는中이오二萬數千石의中限買를維持하는洄筋은現下先限의高價를탈어乘鞘賣를行하는同時에同店을中心으로한來客筋도賣物을試하야一朝反落을計劃하는貌樣이바果然先限의大上鞘發會는昨年同期의二十五丁上鞘에比하야넘우나過高의嫌이업지아니함으로買手는至하警戒하는狀態이오一方弱氣筋은此鞘를利用하야作戰不怠함과如하다勿論減殺期에漸迫하는時期로보든지又는前天災의硬性이潛在한先限의將來를보든지到底히賣叩한다고는할수업스나그러나當分의事情으로는차라리一段低落의相場이出現하기가十居八九일뜻하다고云云

前場

	當限	中限	先限
一節	三六、六〇	三八、八〇	三八、八〇
二節	三六、七〇	三八、七〇	三八、七〇
三節	三六、七〇	三八、七〇	三八、六〇
四節	三六、七〇	三八、七〇	三八、五〇
五節	三六、七〇	三八、七〇	三八、五〇
六節	三六、六〇	三八、六〇	三八、四〇
七節	‥‥	三八、六〇	三八、四〇
八節	‥‥	三八、六〇	三八、五〇
九節	‥‥	三八、七〇	三八、六〇
十節	三六、七〇	三八、七〇	三八、七〇

後場續軟

	當限	中限	先限
一節	三六、八〇	三八、八〇	三八、八〇
二節	三六、八〇	三八、五〇	三八、八〇
三節	三六、八〇	三八、五〇	三八、七〇
四節	‥‥	‥‥	三八、六〇
五節	‥‥	‥‥	三八、六〇
六節	‥‥	‥‥	三八、六〇
七節	‥‥	三八、七〇	三八、七〇

各限倂合 前場
▲賣方 中限 ⑰ 三八〇〇 ⑦ 八〇〇
當限 一〇〇〇

大阪期米

前場

寄	當	中
一節	三八、八〇	三八、二〇
二節	三八、七〇	三八、二〇
三節	三八、六〇	三八、二〇
四節	三八、六〇	三八、一〇
五節	三八、六〇	三八、〇〇

後場

寄	當	中
一節	三八、六〇	三八、二〇
二節	三八、六〇	三八、一〇
三節	三八、六〇	三八、〇〇

止 當中 六節 七節 八節 九節 十節 / 止 當中 四節 五節 六節

合計 一、九三〇〇石
累計 一一三、九〇〇石

▲賣方 ⑬ 一三〇〇 ⑪ 三〇〇 ⑦ 一二〇〇
▲買方 ⑦ 四〇〇 先限 四四〇〇 ⑥ 一〇〇 ⑧ 五〇〇

大阪氣配 三十八圓八十四錢

各地期米

	前場	後場
東京	三九、五〇	三九、四〇
兵庫	三八、七〇	三八、四〇
下關	三八、八〇	三八、五〇
桑名	三八、六〇	三八、五〇

仁川正米市勢

㊁㊄㊉玄米三等	三三、四〇	
同 四等	三二、九〇	
無檢査米	三一、三〇	
一等精白米	三七、一〇	
在米正租	一〇、三〇	
改良正租	一〇、三〇	

株式

京取市場 十六日
京取短期取引

株名	前寄	大引	後寄	大引
京取	三三、七〇	‥‥	三三、〇〇	‥‥
鍾新	一三六、四〇	‥‥	一三六、五〇	一三六、〇〇
大新	八八、〇〇	八八、〇〇	八八、〇〇	八八、〇〇
久原	‥‥	‥‥	五六、五〇	‥‥
新東	一四三、〇〇	一四三、〇〇	一四三、〇〇	一四三、〇〇
仁新	三六、〇〇	‥‥	三六、〇〇	‥‥
安取	八〇、〇〇	‥‥	‥‥	‥‥

前場續落

京取 一〇低 東新 七〇低
鍾新 一六〇低 仁新 一〇〇低
大新 七〇〇低 安取 一〇〇高

警戒氣分嚴重
目前戾價賣幕

休日을經한今朝前場은人氣依然軟調로大新은八十八圓十錢寄後七圓九十錢外지押下되다가八圓六十錢寄後六圓丁이더니二十錢으로小戾後大引不成이오東新은百四十二圓十錢寄一圓八十錢으로더니二圓六十錢으로反戾大引하고京取는二十三圓九十錢寄一本仁新은二十七圓四十錢安取亦八圓四十錢의寄付一本뿐이엇다

大新東新上稍
目前또軟調繼續?

大新東新은今朝는亦然同態로其步調가一致한바이제一面으로觀하면昂騰한材料가豊富할것가트나아즉目前은積極的買煽이不可함으로比較的軟調로低保하는便인대이제此는通貨膨脹의影響이起하기는尙早하고더遊資의證券化土地化도亦一時現象에不過할것이明若觀火이라하야充分히低價에서鍛錬하야徐徐히局面展開에달아買方針으로出하라는말하자면動前靜寂이더라

京取仁新小掬

京仁兩取中斷과또한支拂猶豫期開休會로京取는萬餘圓의減收로減配人氣와無配人氣가相交하야萎靡不振하며仁新亦同一한理由로亦同一한局面으로推移되더라

當日取引

‖滿鐵株는百三十圓五十錢의當日取引이잇셧더라

株式低價閑散
(大阪電) 株式은滿鐵新株

後場下游

京取 一〇高 久原 一二〇低
鍾新 二〇低 新東 保 倒
大新 三〇低 仁新 保 倒

久原株獨低
商內依然軟保

後場亦依然低保로下游裡에大新은八十八圓八十八錢寄後十錢오로突押하더니三十錢大引이오鍾新은百二十六圓五十錢寄後六圓丁大引이오京取二十四圓丁二本同事이오久原은五十五圓八十錢寄一本이오東新은百四十二圓七十錢으로六十錢寄引二本뿐이오仁新은二十四圓七十錢一本뿐이더라

前場續株步調

▲京取 三三九〇…
▲鍾新 一三六五〇…一三六五〇…
▲大新 八八一〇…八八〇〇…八七九〇…八七八〇…
▲新東 一四二一〇…一四二〇〇…一四一九〇…
▲仁新 二七四〇…
▲安取 八四〇…

後場續株步調

▲京取 二三九〇…二四〇〇…
▲鍾新 一二六五〇…一二六〇〇…
▲大新 八八八〇…八八〇〇…八七九〇…
▲久原 五五八〇…
▲新東 一四二七〇…一四二六〇…
▲仁新 二四七〇…

受하야新兩氣差異勢鮮低로小口前場氣氣分物이잇서氣鈍하나低價賣物도沿存하야下落하며一般으로低價는閑散하야反發이不遠하더라고觀測한다더라

大阪短期株式

	前寄	大引	後寄	大引
大新	八八〇〇	八八〇〇	八八〇〇	八八〇〇
鍾新	一二六五〇	一二六五〇	一二六五〇	一二六五〇
久原	五五九〇	五五九〇	五五九〇	五五九〇
新東	一四二七〇	一四二七〇	一四二七〇	一四二七〇

取組代引算定日步

株名	取組	太引	算定	日步
京取	三三九〇	一八〇〇	一四	一三
鍾新	六〇〇	一五〇	二六	二七
大新	三六〇〇	三八〇〇	八九	三三
新東	一二〇〇	四〇〇	一四〇	二七

出來高
▲長期合計 二七、二〇〇 累計 一三六、〇〇〇
▲短期合計 一七、二〇〇 累計 八三七、八〇〇

大阪短期步調

▲前場大新 八八〇〇…八八〇〇…八七九〇…
▲前場鍾新 一二六五〇…一二六四〇…
▲前場久原 五五〇〇…五五二〇…
▲前場新東 一四二六〇…一四二五〇…
▲後場大新 八八〇〇…八八〇〇…
▲後場鍾新 一二六五〇…
▲後場久原 五五九〇…
▲後場新東 一四二七〇…

大阪長期株式

株名	前寄	大引	後寄	大引
鍾紡	二三六五〇	二三六五〇	二三六五〇	二三六五〇
同新	二三六四〇	二三六五〇	二三六四〇	二三六四〇
大株	一〇三〇〇	一〇三〇〇	一〇三〇〇	一〇三〇〇
同新	八八〇〇	八八〇〇	八八〇〇	八八〇〇
日魯	‥‥	‥‥	‥‥	‥‥
久原	‥‥	‥‥	‥‥	‥‥
同新	‥‥	‥‥	‥‥	‥‥
郵船	‥‥	‥‥	‥‥	‥‥
同新	‥‥	‥‥	‥‥	‥‥

東京現株

東株	一三七、五〇	同新	一四三、五〇
鮮銀	六四、〇〇	同新	一三、一〇
殖銀	四九、五〇	同新	一三、五〇
滿鐵	一二五、五〇	同新	一一六、〇〇
東拓	一七、五〇	朝紡	一一、〇〇
滿毛	四九、五〇	日石	六六、〇〇
富士紡	‥‥	通取	一七、五〇
甲五科	‥‥		

朝鮮銀行券

發行高 九九、三三八、四九〇
正貨準備高 四六、四四六、四二一

對外爲替 (鮮建値銀)

倫敦 一志十一片二分一
紐育 四七弗六分九
上海 七五兩八分七

景品拾萬圓提供

味の素 아지노모도 小罐 大賣出

特別景品

壹等	拾八金側 瑞西후에루고 天賞堂保證 腕卷時計	五百口
貳等	桐箱入特製詰合 化粧料	五千口
參等	最新型레-도고우싸구도 (鏡附容器入 白粉錠)	參萬口

特別景品은皆引換券을附하야容器中에封入한것이外께引換하야드립니다

普通景品
特製味の素 福卷 八拾四萬枚
普通景品은御買上一罐마다반드시드립니다

賣出規定
數量 味の素小罐 八拾四萬個
區域 日本內地、臺灣、樺太、朝鮮及滿洲
時期 目下味の素販賣店에서一齊히賣出開市中
御注意 此小罐에는特히目標하기爲하야開封切取線處에特別景品附賣出小罐이라고印刷하얏슴니다。買求하실時는左로指定하시요 過般特別賣出한硝子製食卓容器罐을買하신분은出空瓶을小用로利用하시요

昭和改元記念
味の素 아지노모도 特大罐 景品附賣出

景品種目 (賣出特大罐總數六萬個에對하야)
特別景品
一等 額面金拾圓也(債券) 三百口
二等 額面金五圓也(債券) 七千口
右은引換券을罐內에封入하야드림니다
普通景品
花王石鹼二個宛 六萬組
一組宛特大罐一罐마다빼지안코景品으로進呈

注意…此賣出에特大罐은目標하기爲하야罐에開封切取線處에改元紀念大罐이라고印刷하얏슴니다。引換規定及其他詳細는罐內規定書를보시압